

F / V / S /
U \ E \ T

Guia do Vestibular 2024

Jornada

Inscrições e
Matrícula

Agosto de 2023



Olá,

Este Guia é o seu
companheiro de jornada
no Vestibular da USP
FUVEST 2024, da
inscrição à matrícula.

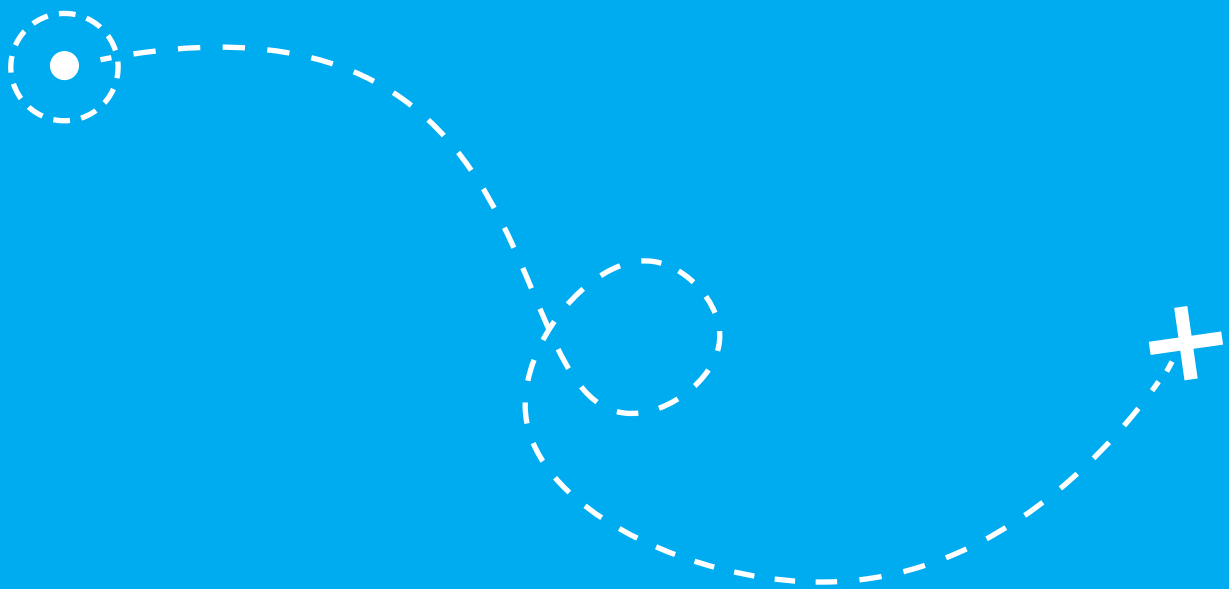



CONTEÚDO

- 04 Mensagem Inicial
- 05 Jornada
- 06 Calendário
- 07 Inscrições
- 10 Dias de Prova
- 12 Chamadas e Matrículas
- 16 Questionário Socioeconômico

Direção Executiva da FUVEST

“ Prezada Vestibulanda, Prezado Vestibulando,

Você tem em mãos o seu Guia de Jornada.

Jornada não no sentido de “trajeto que se percorre num dia”, que é o primeiro e mais comum, trazido pelo *Houaiss* logo na abertura do verbete, sob o nº 1. Trata-se, antes, da jornada no sentido de uma caminhada, de uma andada, de uma viagem, sendo este o segundo sentido trazido pelo dicionarista. Pode ser, ainda, e é o que aparece como o sexto sentido, não por acaso aquele de uso figurado da palavra, o “esforço para superar obstáculos ou dificuldades”.

Se você chegou até aqui é porque decidiu que sua jornada ainda não se encerrou. Você almeja sua formação universitária e escolheu disputar uma das vagas oferecidas pela melhor universidade latino-americana: a Universidade de São Paulo.

Comece então, uma nova jornada: procure as datas importantes, verifique os principais estágios pelos quais esta jornada passará, consulte o calendário, utilize o *checklist*, realize sua inscrição, pague a taxa, se você não obteve isenção, organize-se para as provas e vamos aguardar, juntos, pelas listas de classificação e convocação para a matrícula.

Nós, da FUVEST, sabemos que nem todas as candidatas, nem todos os candidatos estarão com seu nome nessas listas. Mas podemos lhe garantir: em nossa jornada interna, estamos trabalhando duro para que todo esse processo seja o mais tranquilo possível para você e todas as demais vestibulandas e vestibulandos. Estamos aqui para lhe ajudar a atingir seus objetivos.

Temos a certeza de que ao final da Jornada, você olhará para trás e dirá: “*lutei um bom combate; fiz o meu melhor*”.

Que esta jornada seja uma jornada de crescimento e aprendizado. Bom percurso! ”

Prof. Dr. Gustavo Ferraz de Campos Monaco, *Diretor-Executivo da FUVEST*

JORNADA

INSCRIÇÕES

14/08/2023

Leia os Guias do Vestibular 2024

Os Guias contêm todas as informações sobre o processo, incluindo datas, documentos necessários, programa das disciplinas, formato das provas e etapas de matrícula. Utilize o [Guia de Carreiras](#) para escolher sua carreira e cursos.

17/08 até
06/10/2023
12h00

Inscreva-se no Vestibular 2024

1. Acesse a Área do Candidato em fuvest.br.
2. Selecione a área, a carreira e os cursos em que irá se inscrever.
3. Preencha todos os dados solicitados.
4. Pague a inscrição até [10/10/2023](#), caso não tenha isenção.

PROVAS

03/11/2023

1ª Fase: Consulte seu local de prova na [Área do Candidato](#)

19/11/2023
13h00 às 18h00

1ª Fase: Dia da Prova

Prepare-se para chegar com antecedência no seu local de prova, pois os portões serão fechados às 13h00. Você precisará apenas do seu documento original com foto e caneta [azul](#) ou [preta](#) de corpo transparente.

01/12/2023

2ª Fase: Consulte seu local de prova na [Área do Candidato](#)

17/12 e
18/12/2023
13h00 às 17h00

2ª Fase: Dia da Prova

Prepare-se para chegar com antecedência no seu local de prova, pois os portões serão fechados às 13h00. Você precisará apenas do seu documento original com foto e caneta [azul](#) ou [preta](#) de corpo transparente.

RESULTADOS

22/01/2024
1ª chamada

Verifique se você está na lista de chamada em fuvest.br

São duas listas de chamada para convocação de matrícula, além das listas de espera. Você é a única pessoa responsável em conferir estas informações.

29/01/2024
08h00 até
01/02/2024
16h00

Faça sua matrícula e comemore sua aprovação! 🎉

Realize todas as etapas de matrícula, incluindo a confirmação, e forneça os documentos nas datas estipuladas. Não se esqueça e garanta a sua vaga.

Veja o calendário de chamadas na [página 13](#).

CALENDÁRIO

AGOSTO 08/2023

D	S	T	Q	Q	S	S
			1	2	3	4
5	6	7	8	9	10	11
12	13	14	15	16	17	18
19	20	21	22	23	24	25
26	27	28	29	30	31	

SETEMBRO 09/2023

D	S	T	Q	Q	S	S
					1	2
3	4	5	6	7	8	9
10	11	12	13	14	15	16
17	18	19	20	21	22	23
24	25	26	27	28	29	30

OUTUBRO 10/2023

D	S	T	Q	Q	S	S
1	2	3	4	5	6	7
8	9	10	11	12	13	14
15	16	17	18	19	20	21
22	23	24	25	26	27	28
29	30	31				

NOVEMBRO 11/2023

D	S	T	Q	Q	S	S
			1	2	3	4
5	6	7	8	9	10	11
12	13	14	15	16	17	18
19	20	21	22	23	24	25
26	27	28	29	30		

DEZEMBRO 12/2023

D	S	T	Q	Q	S	S
					1	2
3	4	5	6	7	8	9
10	11	12	13	14	15	16
17	18	19	20	21	22	23
24	25	26	27	28	29	30
31						

JANEIRO 01/2024

D	S	T	Q	Q	S	S
			1	2	3	4
5	6	7	8	9	10	11
12	13	14	15	16	17	18
19	20	21	22	23	24	25
26	27	28	29	30	31	

31 ⌚ Todos os horários informados referem-se ao horário oficial de Brasília

Inscrições

16/08/2023
quarta-feira

Publicação da coleção completa dos Guias do Vestibular 2024.

17/08 até
06/10/2023
12h00

Período de inscrições para o Vestibular da USP 2024 em fuvest.br.

10/10/2023
terça-feira

Pagamento da taxa de inscrição, antes do encerramento do expediente bancário, em bancos ou pela internet.

Provas: 2ª Fase

01/12/2023
sexta-feira

Divulgação dos locais de prova e da lista de convocação.

17/12/2023
domingo

2ª Fase: Prova de Português e Redação

18/12/2023
segunda-feira

2ª Fase: Prova das Disciplinas Específicas

12h00

Abertura dos portões

13h00

Início da Prova. Fechamento dos portões.

15h00

Reabertura dos portões.

A entrada e saída dos locais de aplicação só será permitida enquanto os portões estiverem abertos.

Provas: 1ª Fase

03/11/2023
sexta-feira

Divulgação dos locais de prova.

19/11/2023
domingo

1ª Fase: Prova de Conhecimentos Gerais

12h00

Abertura dos portões

13h00

Fechamento dos portões. Início da Prova.

16h00

Reabertura dos portões.

A entrada e saída dos locais de aplicação só será permitida enquanto os portões estiverem abertos.

Provas: Competências Específicas

Artes Cênicas
Carreira 115

08/01 a 11/01/2024 (segunda a quinta).

Artes Visuais
Carreira 125

04/01/2024 (quinta-feira).

Música - SP
Carreira 205

11/12 a 14/12/2023 (segunda a quinta).

Música - RP
Carreira 206

03/01 a 06/01/2024 (quarta a sábado).

Resultados

22/01/2024
segunda-feira

Divulgação da primeira lista de chamada para matrícula em fuvest.br.

Veja o calendário de chamadas na [página 13](#).

Lembre-se: Você é a única pessoa responsável por conferir e cumprir as datas e horários informados neste guia.

Guia do Vestibular 2024: Jornada

INSCRIÇÕES

Neste **Guia do Vestibular 2024: Jornada** você encontrará, com praticidade, com todas as informações necessárias para sua jornada ao longo do **Vestibular da FUVEST 2024**, desde a inscrição até a matrícula na Universidade de São Paulo. Caso tenha qualquer dúvida entre em contato no [Fale Conosco](#).

COMO ME INSCREVER NA FUVEST?

Lembre-se: É obrigatório realizar toda a inscrição, mesmo se você ganhou isenção ou redução de taxa de inscrição. 😊

1 Prepare os documentos para sua inscrição



Você vai precisar dos seguintes documentos para realizar sua inscrição:

Seu Cadastro de Pessoa Física (CPF).

Seu Documento de Identidade com foto.

Uma foto de rosto, sem acessórios e com fundo liso.

Um e-mail de fácil acesso.

2 Escolha a sua carreira



Utilizando o [Guia do Vestibular 2024: Carreiras e Cursos](#) escolha a carreira e os cursos que irá concorrer e tome nota de seus códigos. Preste atenção no **campus** em que o curso é oferecido e em outros detalhes, como o período e a duração. Anote aqui sua escolha:

Carreira

Cursos

1ª opção

2ª opção

3ª opção

4ª opção

Você pode escolher de 1 até 4 cursos na mesma carreira, **exceto nas carreiras 205 e 206**, de Música. Ao indicá-los na inscrição, ordene-os pela sua ordem de prioridade, começando pelo curso que mais deseja ingressar. Você só pode concorrer para cursos de uma mesma carreira.

3 Realize sua inscrição até 06 de Outubro às 12h00



Acesse o site da FUVEST em fuvest.br/vestibular-da-usp e clique em FAÇA AQUI SUA INSCRIÇÃO.

Preencha cada tela com seus dados pessoais, prestando especial atenção no **e-mail** e **senha** para garantir sua segurança. É com eles que você terá acesso a informações importantes e ao seu desempenho.

Durante a inscrição, você poderá indicar se deseja utilizar um **nome social**, se necessitará de **recursos específicos** durante a prova, se amamentará e se irá concorrer às vagas destinadas a **Ações Afirmativas**. Leia mais no [Guia do Vestibular 2024: Acessibilidade e Inclusão](#).

4 Pague sua inscrição caso não tenha isenção



Um boleto bancário será gerado no valor de R\$191,00, ou de R\$95,50, se você teve direito a redução. Ele deverá ser pago antes do encerramento do expediente bancário do dia 10/10/2023.

INSCRIÇÕES

ONDE EU POSSO REALIZAR AS PROVAS?

Você pode escolher a cidade, entre as listadas a seguir, que for mais conveniente para realizar os exames da 1ª e da 2ª fase da FUVEST. A escola em que você realizará a prova será divulgada com 2 semanas de antecedência de cada prova para que você planeje seu trajeto com antecedência. **A escola pode mudar entre as duas fases.**

Estado de São Paulo

Algumas cidades podem não ter prova da 2ª fase.

Neste caso, você será alocado para a cidade mais próxima.

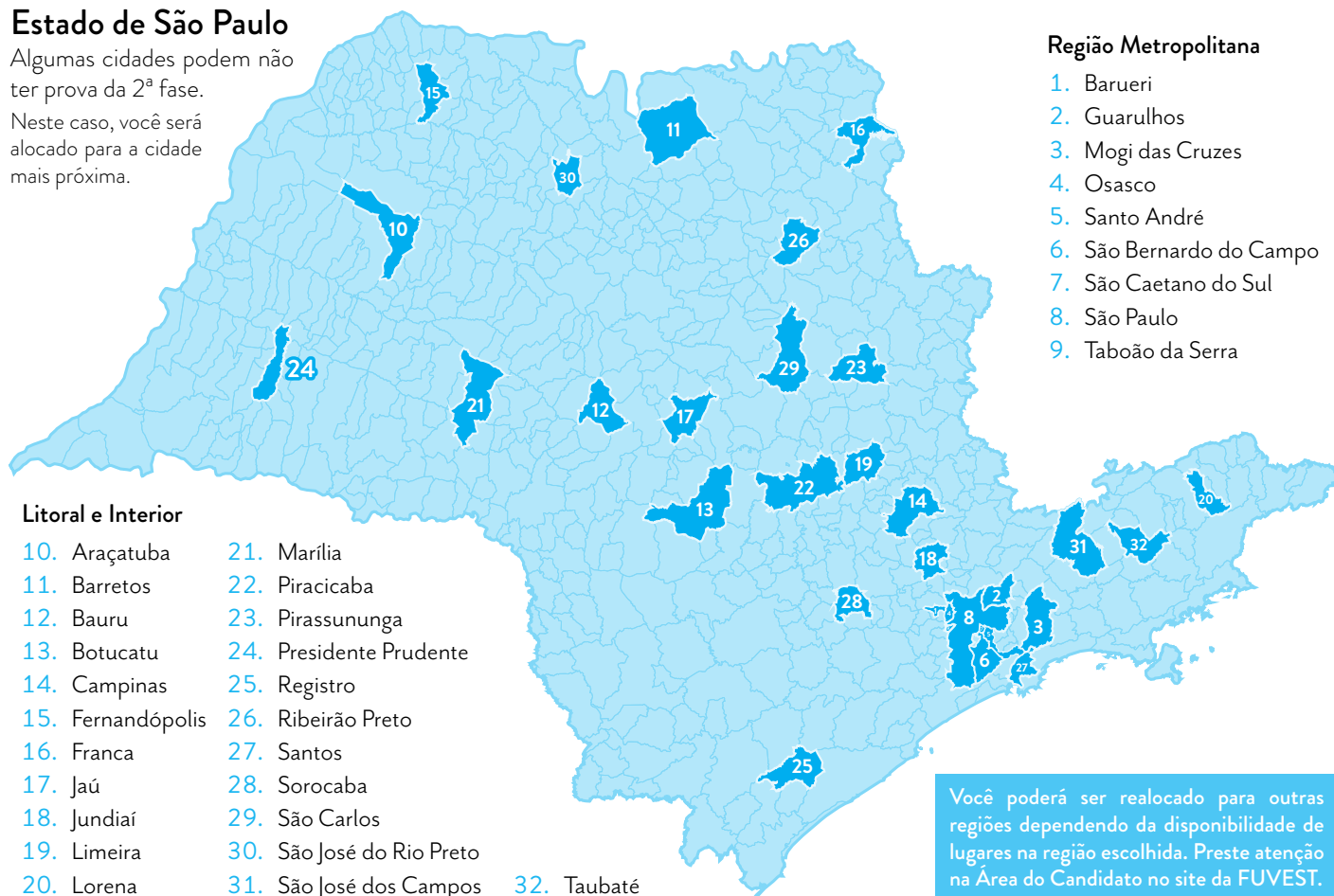

EU POSSO ME INSCREVER SE NÃO TERMINEI O ENSINO MÉDIO?

Sim, você pode se inscrever nas carreiras de treinamento caso não tenha terminado, nem vá terminar o Ensino Médio ou equivalente no ano letivo de 2023 e se não tiver curso superior oficial e reconhecido concluído.

Estas vagas são simulações e não terão direito à matrícula na USP. Utilize-as apenas para treinamento.

TREINAMENTO HUMANAS

2ª FASE 4 questões por disciplina: **Geografia, História e Matemática**

	CARREIRA	CURSO
	399	92
200 VAGAS	100 AC - 63 EP - 37 PPI	

TREINAMENTO BIOLÓGICAS

2ª FASE 4 questões por disciplina: **Biologia, Física e Química**

	CARREIRA	CURSO
	699	94
200 VAGAS	100 AC - 63 EP - 37 PPI	

TREINAMENTO EXATAS

2ª FASE 4 questões por disciplina: **Física, Matemática e Química**

	CARREIRA	CURSO
	999	96
200 VAGAS	100 AC - 63 EP - 37 PPI	

INSCRIÇÕES

QUAIS DOCUMENTOS DE IDENTIDADE SÃO ACEITOS?

O seu documento de identidade original deverá ser apresentado em todas as etapas do Concurso Vestibular, até a matrícula. Serão aceitos:

- Documentos de identidade válidos expedidos pelas Secretarias de Segurança Pública, pelas Forças Armadas, pela Polícia Militar, bem como Carteira Nacional de Habilitação (com foto) e Carteira de Trabalho e Previdência Social.
- Documentos expedidos por Ordens ou Conselhos Profissionais que, por lei federal, valem como documento de identidade em todo o país (exemplo: carteira do CREA).
- Carteira de Registro Nacional Migratório (CRNM) ou Carteira de Identidade de Estrangeiro (CIE) ou Passaporte válido, para o candidato de nacionalidade estrangeira, que comprove sua condição temporária ou permanente no país.
- Para a pessoa candidata solicitante de refúgio no Brasil, será aceito Documento Provisório de Registro Nacional Migratório emitido pela Polícia Federal do Brasil.
- Para as pessoas candidatas autodeclaradas indígenas que não forem registradas civilmente como indígenas, é obrigatória a apresentação da Certidão do Registro Administrativo expedida pela FUNAI (RANI). Ver art. 3º, par. único da [res. 8.343, de 24 de maio de 2023](#).



Você ainda pode pedir que o **Conselho de Inclusão e Pertencimento da USP** aceite a sua autodeclaração como indígena juntando uma declaração de pertencimento étnico assinada por seu cacique, tuxaua ou por uma liderança indígena de sua comunidade, associação ou organização representativa.

É POSSÍVEL RETIFICAR A INSCRIÇÃO?

Sim, até o fim das inscrições no dia **06/10/2023** às 12h00 você poderá corrigir qualquer informação da sua inscrição, inclusive alterando a carreira ou ordem de preferência dos cursos escolhidos, exceto o número do CPF.

NÃO SOU DO BRASIL, POSSO ME INSCREVER?

Sim! Entre em contato no nosso [Fale Conosco](#) para iniciar sua inscrição.

POSSÍVEIS IMPEDIMENTOS PARA REALIZAÇÃO DO VESTIBULAR

Preste atenção nas possíveis situações que podem resultar no impedimento da realização do vestibular:

Apresentar um documento inválido para realização da prova

- Certidão de nascimento, título de eleitor, carteira ou caderneta escolar, carteirinha de estudante.
- Documentos de identidade onde conste a expressão “não alfabetizado” ou “infantil”.

Falha em realizar o processo de inscrição nas datas estipuladas

- Não completar sua inscrição até 12h00 de 06/10/2023.
- Não pagar a taxa de inscrição até o final do expediente bancário de 10/10/2023, ou não tiver como comprovar a efetiva compensação bancária.

Atenção: Não realizamos a devolução da taxa de inscrição e não nos responsabilizamos por eventuais falhas da internet ou na compensação do boleto.

DIAS DE PROVA

Chegou o grande dia: realizar as provas do vestibular da FUVEST é o mais importante passo na jornada para entrada na Universidade de São Paulo. Informe-se neste capítulo sobre o que esperar dos dias de prova.

O QUE LEVAR PARA REALIZAR AS PROVAS?

Não é necessário nada de extraordinário para realizar as provas do vestibular. Basta levar seu documento de identidade, digital ou físico, e uma caneta esferográfica de tinta azul ou preta e de corpo transparente.

Adicionalmente, você ainda pode levar outros itens caso eles auxiliem sua experiência no vestibular: permitimos a entrada de garrafas de água, alimentos leves, lápis, lapiseira, borracha, apontador e régua transparente.

Você sabia que é permitido usar a versão digital do seu documento de identidade?

Neste caso, você deverá apresentar o documento ao fiscal na porta da sala, desligar o aparelho e lacrar o envelope que ele lhe entregará.

ONDE ENCONTRAR MEU LOCAL DE PROVA?

O local e a sala em que você fará a prova serão informados no [site da FUVEST](#). Veja o calendário de divulgação na [página 6](#). Chegando ao local de aplicação, você poderá encontrar facilmente através da sinalização a sua sala de aplicação. Faça a prova somente no lugar que foi designado a você.

Para garantir uma experiência de prova tranquila, recomendamos que visite o local de aplicação com antecedência. Caso você vá realizar a prova em outra cidade, recomendamos que realize a viagem com antecedência, por precaução.

DURAÇÃO, CONTEÚDO E AVALIAÇÃO

Na primeira fase, a prova tem 5 horas de duração, enquanto na segunda fase, a prova tem 4 horas de duração em cada um dos dias. Em todas as provas, não haverá tempo adicional para transcrição oficial na folha de respostas, então lembre-se de controlar seu tempo utilizando o relógio da sala.

Você pode ler sobre o conteúdo e a avaliação das provas no [Guia do Vestibular 2024: Provas](#) e descobrir as disciplinas específicas da sua carreira no [Guia do Vestibular 2024: Carreiras e Cursos](#).



DIAS DE PROVA

MEDIDAS DE SEGURANÇA

A FUVEST emprega diversos métodos para garantir a segurança das pessoas candidatas e a lisura do exame.

- Fotos do candidato serão coletadas para fins de reconhecimento facial, para uso exclusivo da FUVEST e da USP, sendo que as imagens não serão divulgadas nem utilizadas para outras finalidades, nos termos da lei.
- O sistema de reconhecimento facial será utilizado para identificação e controle de presença durante a aplicação dos exames.
- Em caso de uso de adereços que dificultem a coleta das fotos de reconhecimento facial, como máscaras cirúrgicas ou véus, com todo respeito a eventuais preceitos religiosos, é necessário que o candidato os retire momentaneamente durante o procedimento.
- Para coibir fraudes, a FUVEST poderá efetuar filmagem dos locais de aplicação de prova. As imagens serão preservadas na forma da lei.
- A FUVEST reserva-se ao direito de efetuar procedimentos adicionais de identificação e controle do processo, visando garantir a plena integridade do exame.
- Será utilizado detector de metais para ingresso nas salas de prova, com o objetivo de garantir a segurança dos candidatos e lisura do exame.

QUE NÃO PODERÁ SER UTILIZADO?

Para garantir que o vestibular seja justo para todas as pessoas, materiais estranhos à realização da prova serão proibidos, e casos específicos poderão ser analisados. Será proibido o uso de:

- relógio individual de qualquer tipo;
- equipamento eletrônico, como calculadora, telefone celular, computador, tablet, reproduzidor de áudio, máquina fotográfica, filmadora, equipamento eletrônico do tipo vestível (como smartwatch, óculos eletrônicos, ponto eletrônico) etc.;
- material impresso ou para anotações;
- corretivo de qualquer material ou espécie;
- caneta hidrográfica ou outras, diferentes de caneta esferográfica;
- caneta marca-texto;
- compasso;
- lápis com tabuada;
- gorro, boné, chapéu ou similares, óculos de sol;
- protetor auricular, fone de ouvido ou similares;
- quaisquer outros materiais estranhos à realização da prova.

QUE NÃO PODERÁ SER FEITO?

O desrespeito às normas do vestibular descritas a seguir podem resultar na desclassificação do candidato além de sujeitá-lo a sanções legais cabíveis:

- recorrer a atos ilícitos, como comunicar-se ou tentar se comunicar com outro candidato, ou utilizar material estranho à prova;
- estabelecer ou tentar estabelecer qualquer tipo de comunicação externa;
- registrar ou difundir por imagem ou som a realização da prova ou qualquer material utilizado no exame;
- retirar da sala material próprio do exame, de devolução obrigatória, como o caderno de questões, a folha de respostas, o caderno de respostas ou a folha de redação;
- tumultuar o ambiente de realização da prova;
- comportar-se de maneira grosseira ou desrespeitosa com os demais candidatos ou aplicadores da prova;
- empregar na prova linguagem imprópria, contendo, por exemplo, ofensa, obscenidade etc.;
- inserir na prova, de forma proposital, elementos verbais ou visuais com conteúdos totalmente alheios ao escopo das questões ou da redação;
- dificultar ou tumultuar a coleta de imagem para identificação facial e controle de presença nos dias de provas;
- deixar de se identificar nos campos adequados do caderno de prova e da folha de respostas.

CHAMADAS E MATRÍCULA

Neste capítulo, iremos explicar como funciona o método de classificação das pessoas candidatas nas listas de chamada para matrícula e as instruções gerais para realizar sua matrícula na Universidade de São Paulo.

Para entender como as notas das provas são calculadas, consulte o [Guia do Vestibular 2024: Provas](#).

CLASSIFICAÇÃO NAS LISTAS DE CHAMADA

A classificação será realizada de acordo com a sua nota final para a carreira que você escolheu, assim:

- 1 Primeiro, vão ser preenchidas as vagas destinadas à Ampla Concorrência (AC). Nelas, serão alocados candidatos de todas as modalidades.
- 2 Depois, vão ser preenchidas as vagas para quem concorreu pela Escola Pública (EP).
- 3 Em seguida, vão ser classificados os candidatos que se declararam como pessoa negra, de cor preta ou parda, ou indígena e que se inscreveram também para as vagas PPI. Eles também devem ter estudado todo o Ensino Médio em escolas públicas brasileiras, sem importar a renda.

Dentro da classificação da carreira, a distribuição entre os cursos será feita conforme a ordem de sua preferência, conforme indicado na inscrição, sempre que ainda houver vagas disponíveis naquele curso.

Se você não for chamado na 1ª chamada ou se estiver esperando outra convocação, **não desista** e acompanhe as próximas chamadas.

CONVOCAÇÃO PARA MATRÍCULA

Toda pessoa que se matriculou pela internet depois de ser convocada em uma das duas chamadas ou da Lista de Espera deve confirmar a sua matrícula virtualmente na [data indicada neste Guia](#).

Se você foi chamado para uma das vagas da Ação Afirmativa Escola Pública (EP) ou para uma das vagas da Ação Afirmativa Pretos, Pardos e Indígenas (PPI), você deve confirmar, no formulário da matrícula virtual, que você pertence à Ação Afirmativa que você escolheu na inscrição. Oportunamente, uma banca de heteroidentificação analisará a condição desses candidatos. Leia o Guia de Heteroidentificação no [site da FUVEST](#).

REMANEJAMENTO DE VAGAS

É possível que sobrem vagas reservadas de um determinado tipo durante a classificação. Neste caso, ofertamos as vagas remanescentes para outro tipo de vagas, seguindo o fluxograma abaixo:

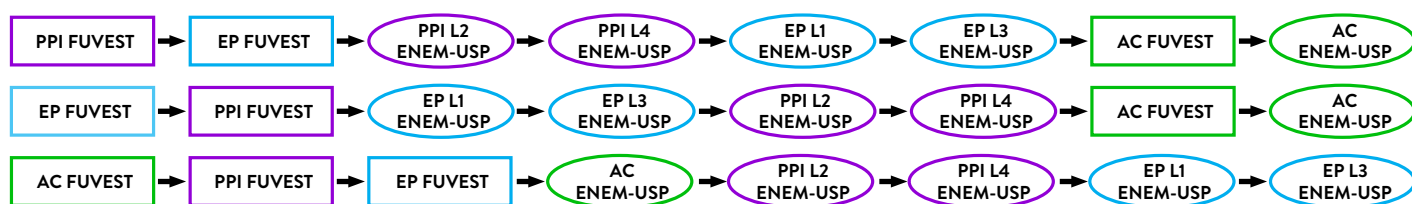

L1 a L4: Leia sobre as Políticas de Ações Afirmativas do ENEM-USP no [site da FUVEST](#)

Observação: Se você prestou o Provão Paulista acompanhe as informações em seu site oficial. Vagas remanescentes do provão paulista retornam como vagas EP ou PPI da FUVEST, dependendo do edital.

CHAMADAS E MATRÍCULA

JANEIRO 01/2024

D	S	T	Q	Q	S	S
	1	2	3	4	5	6
7	8	9	10	11	12	13
14	15	16	17	18	19	20
21	22	23	24	25	26	27
28	29	30	31			

FEVEREIRO 02/2024

D	S	T	Q	Q	S	S
				1	2	3
4	5	6	7	8	9	10
11	12	13	14	15	16	17
18	19	20	21	22	23	24
25	26	27	28	29		

MARÇO 03/2024

D	S	T	Q	Q	S	S
					1	2
3	4	5	6	7	8	9
10	11	12	13	14	15	16
17	18	19	20	21	22	23
24	25	26	27	28	29	30
31						

🕒 Todos os horários informados referem-se ao horário oficial de Brasília

DATAS PARA MATRÍCULA

Você deve acompanhar as chamadas para matrícula, que vão ser divulgadas pela internet no [site da FUVEST](#). A seguir, apresentamos as datas de divulgação das Listas de Chamada e das Listas de Espera. Você também poderá receber uma mensagem no e-mail que você informou na inscrição.

Listas de Chamada

Primeira Chamada

22/01/2024 Divulgação em
segunda-feira [fuvest.br](#)

29/01/2024 Matrícula na USP:
08h00 até Etapa Virtual

01/02/2024
16h00

Segunda Chamada

14/02/2024 Divulgação em
quarta-feira [fuvest.br](#)

19/02/2024 Matrícula na USP:
08h00 até Etapa Virtual

20/02/2024
16h00

Confirmação de Matrícula

26/02/2024 Matrícula na USP:
08h00 até Etapa Virtual

28/02/2024
16h00

Listas de Espera

Manifestação de Interesse

26/02/2024 Divulgação em
08h00 até [fuvest.br](#)

27/02/2024
17h00

Primeira Convocação

04/03/2024 Divulgação em
segunda-feira [fuvest.br](#)

05/03/2024 Matrícula na USP:
08h00 até Etapa Virtual

06/03/2024
12h00

Segunda Convocação

11/03/2024 Divulgação em
segunda-feira [fuvest.br](#)

12/03/2024 Matrícula na USP:
08h00 até Etapa Virtual

13/03/2024
12h00

Terceira Convocação

18/03/2024 Divulgação em
segunda-feira [fuvest.br](#)

19/03/2024 Matrícula na USP:
08h00 até Etapa Virtual

20/03/2024
12h00

Confirmação de Matrícula

25/03/2024 Matrícula na USP:
08h00 até Etapa Virtual

26/03/2024
16h00

CENTRAL UNIFICADA DE MATRÍCULAS DA USP

Horário de atendimento: das 8h00 às
18h00, de segunda a sexta-feira

centraldematriculas@usp.br
(11) 3091-3403 / (11) 3091-3442

DOCUMENTOS PARA MATRÍCULA

Deverão ser providenciados, em formato eletrônico (PDF, JPG, PNG, GIF), os seguintes documentos:

- Certificado de conclusão do curso de Ensino Médio ou equivalente e respectivo histórico escolar (os arquivos enviados devem necessariamente incluir o verso dos documentos com os devidos registros quando houver).
- Documento de Identidade oficial.
- Uma fotografia recente.
- Autodeclaração de raça, no caso de candidatos que se autodeclararem negros, de cor preta ou parda, ou indígenas (PPI) e que, no momento de sua inscrição, expressamente optaram por concorrer às vagas PPI.

CHAMADAS E MATRÍCULA

INSTRUÇÕES PARA MATRÍCULA

A primeira etapa virtual da matrícula deverá ser feita no site www.usp.br. Neste ato, o candidato aprovado deverá preencher os formulários eletrônicos de matrícula e enviar, em formato digital, os documentos descritos anteriormente conforme instruções fornecidas no próprio processo de matrícula virtual.

No ato da primeira etapa virtual da matrícula para as 1ª e 2ª Chamadas, o candidato convocado deverá, obrigatoriamente, escolher uma das seguintes condições:

S Matriculado satisfeito

Este candidato não concorrerá nas Chamadas subsequentes para matrícula nas outras opções de curso eventualmente indicadas no ato da inscrição neste Concurso Vestibular, independentemente da ordem de prioridade definida no ato da inscrição.

D Desistente aguardando nova convocação

Este candidato não efetuará a matrícula no curso para o qual foi convocado, mas continua concorrendo nas Chamadas e Listas de Espera subsequentes para matrícula às opções de curso indicadas no ato da inscrição neste Concurso Vestibular, observada a ordem decrescente de prioridade.

M Matriculado aguardando nova convocação

Este candidato efetuará a matrícula no curso para o qual foi convocado, podendo concorrer nas Chamadas subsequentes para matrícula ao remanejamento para uma das outras opções de curso indicadas no ato da inscrição neste Concurso Vestibular, observada a ordem decrescente de prioridade.

Para a etapa virtual de confirmação de matrícula, os ingressantes na USP deverão confirmar sua matrícula (durante o período definido no [calendário](#)) no link encaminhado no e-mail cadastrado no momento da inscrição ao ingressante. O candidato (ou seu procurador) que não efetuar a etapa virtual de confirmação de matrícula perderá a vaga e estará eliminado do Concurso Vestibular FUVEST 2024.

Ao fim do período de matrícula referente à 2ª chamada, todos os matriculados por qualquer das duas chamadas que estiverem na condição **Matriculado aguardando nova convocação** **M** passarão, automaticamente, para a condição **Matriculado Satisfeito** **S**.

REMANEJAMENTO DA SEGUNDA CHAMADA

As vagas resultantes da primeira chamada serão preenchidas, na chamada seguinte, por remanejamento de candidatos nas condições **M** ou **D**, ou por candidatos ainda não convocados, feito exclusivamente dentro da Carreira escolhida, respeitando-se a ordem de prioridade das opções indicadas na inscrição e a classificação na Carreira.

Na segunda chamada regular, caso o candidato seja remanejado para uma opção que não seja sua 1ª e ainda não estiver satisfeito, deverá realizar a primeira etapa virtual de matrícula após esta convocação indicando a sua nova opção (**M** ou **D**). Caso isso não aconteça, o candidato continuará matriculado no seu curso atual na condição **satisfeito** **S**, excluindo qualquer possibilidade de remanejamento futuro, para sua melhor opção.

CHAMADAS E MATRÍCULA

MATRÍCULA POR PROCURAÇÃO

A primeira etapa virtual de matrícula e/ou a segunda etapa de confirmação de matrícula poderão ser feitas por procurador legalmente constituído conforme disposto no [Artigo 31 da Resolução do Vestibular](#).

SOBRE A LISTA DE ESPERA

A Lista de Espera será composta por todos os candidatos aprovados na carreira, considerando-se, também, o interesse em disputar as vagas destinadas às Políticas de Ações Afirmativas (EP e PPI) e que não estejam matriculados em algum curso, obedecendo-se à ordem decrescente da nota final.

CANCELAMENTO DE VAGAS

A vaga na USP será cancelada se:

- o ingressante, por qualquer motivo, não efetuar qualquer das duas etapas virtuais (primeira etapa e etapa de confirmação da matrícula), pessoalmente ou por procurador legalmente constituído, conforme as instruções apresentadas neste Manual.
- for verificada matrícula concomitante em curso de graduação da USP e de outra instituição pública de ensino superior ou matrícula concomitante por mecanismos diferentes de acesso (FUVEST, ENEM-USP ou Provão Paulista).
- não tiver concluído o Ensino Médio até o final do ano letivo de 2023.
- não for comprovada a realização integral do Ensino Médio em escolas públicas brasileiras para os candidatos convocados em uma das vagas de Ações Afirmativas EP ou PPI.
- houver prestação de informações falsas ou apresentação de documentação inidônea pelo estudante, apurada posteriormente à matrícula.
- a qualquer momento, após a matrícula, o estudante requerer desistência acessando o link de cancelamento encaminhado pela USP.

Atuais estudantes da USP, ao se matricularem em novo curso da USP pelo Concurso Vestibular FUVEST 2024, serão automaticamente considerados desistentes dos cursos antigos.

CASOS ESPECIAIS

1. Nos termos da Resolução CoG nº 7954, de 27/05/2020, em situações excepcionais, devidamente justificadas e comprovadas pelo interessado, poderá ser aceita matrícula em cursos de graduação com postergação da apresentação de certificado de conclusão e de histórico escolar do Ensino Médio, nos termos da referida resolução.
2. Somente para candidatos que já concluíram uma graduação, pode ser apresentado o diploma de curso superior devidamente registrado (os arquivos enviados devem necessariamente incluir o verso dos documentos com os devidos registros quando houver). O candidato que apresentar estes documentos e que for convocado para uma das vagas de ações afirmativas deverá também enviar documento de comprovação de realização integral de seus estudos de Ensino Médio em escolas públicas brasileiras (os arquivos enviados devem necessariamente incluir o verso dos documentos com os devidos registros quando houver).
3. Para ter direito à Ação Afirmativa, os candidatos selecionados que concorreram às vagas reservadas aos autodeclarados pretos, pardos ou indígenas e que, independentemente da renda, tenham cursado integralmente o Ensino Médio em escolas públicas, deverão possuir traços fenotípicos que os caracterizem como negro, de cor preta ou parda (conforme Guia de Heteroidentificação) ou, no caso dos indígenas não registrados civilmente como indígenas, apresentar a Certidão do registro administrativo expedida pela FUNAI (Registro Administrativo de Nascimento Indígena - RANI).
4. A autodeclaração de raça do candidato será verificada por comissão composta especificamente para este fim, segundo procedimento definido pelo Conselho de Inclusão e Pertencimento da USP.

CHAMADAS E MATRÍCULA

APROVEITAMENTO DE ESTUDOS NA USP

Candidatos ingressantes que tenham curso superior completo ou incompleto poderão solicitar, junto ao Serviço de Graduação da Unidade (Escola, Faculdade ou Instituto) o aproveitamento desses estudos. Para isso, deverão apresentar a documentação correspondente da escola de origem, conforme detalhado a seguir:

- Histórico escolar completo, até a data da matrícula, contendo notas, unidades de crédito e as respectivas cargas horárias das disciplinas cursadas.
- Programas detalhados das disciplinas cursadas, devidamente autenticados pela Instituição de Ensino Superior de origem. Programas de disciplinas cursadas na própria USP não precisam ser autenticados.

A decisão final sobre aproveitamento de estudos numa disciplina é da competência exclusiva das Comissões de Graduação das Unidades da USP responsáveis pelas disciplinas, após manifestação dos respectivos Departamentos.

ESTUDOS REALIZADOS NO EXTERIOR

Para comprovar a conclusão de estudos equivalentes ao Ensino Médio realizados no exterior, os candidatos, brasileiros ou estrangeiros, deverão apresentar declaração de equivalência desses estudos, que pode ser obtida em uma Diretoria de Ensino da Secretaria Estadual de Educação. No ato da matrícula, esses candidatos deverão apresentar, além da declaração mencionada, a cédula de identidade de estrangeiro, quando for o caso, o diploma ou certificado de conclusão de curso equivalente ao Ensino Médio e o histórico escolar, devendo os dois últimos estar devidamente autenticados por autoridade consular brasileira no país onde foi emitida a documentação.

Os documentos escolares apresentados em língua estrangeira deverão estar acompanhados da respectiva tradução oficial, conforme disposto no artigo 28 da Resolução do Vestibular (anexo I).

QUESTIONÁRIO SOCIOECONÔMICO

As informações solicitadas neste questionário, que deverá ser completamente respondido no momento da inscrição, servem para fins estatísticos, na elaboração de um perfil socioeconômico e cultural dos candidatos, e para análise preliminar das condições de alunos que indiquem prioridade no atendimento com ações de apoio para a permanência na Universidade.

A FUVEST poderá utilizar, tratar e compartilhar os dados pessoais dos candidatos e as respostas desse questionário, nos termos da Lei nº 13.709/2018, em especial ao cumprimento de obrigação legal ou regulatória, conforme disposto na sua Política de Privacidade.

As perguntas referem-se à formação escolar e a aspectos socioeconômicos da família do candidato, entendida como o conjunto de pessoas que moram na mesma casa. Se, em alguma pergunta, o candidato ficar em dúvida entre duas ou mais alternativas, deve assinalar aquela que lhe parecer mais adequada.

A veracidade das respostas é condição essencial para a confiabilidade dos resultados obtidos e elas deverão ser comprovadas no caso de inscrição para obtenção de bolsas e apoios através do Programa de Apoio à Permanência e Formação Estudantil – PAPFE.

Para obtenção de benefícios, apenas as informações devidamente comprovadas com documentos serão consideradas na análise socioeconômica. Caso sejam constatadas má-fé ou falsidade de informações, poderá ocorrer desclassificação do candidato no processo de avaliação das prioridades para atendimento.

1

Onde você cursou o Ensino Fundamental?

- 1) Todo em escola pública.
- 2) Todo em escola particular.
- 3) Maior parte em escola pública.
- 4) Maior parte em escola particular.
- 5) No exterior.
- 6) Em outra situação.

2

Onde você cursa/cursou o Ensino Médio?

- 1) Todo em escola pública.
- 2) Todo em escola particular.
- 3) Maior parte em escola pública.
- 4) Maior parte em escola particular.
- 5) No exterior.
- 6) Em outra situação.

3

Que tipo de Ensino Médio você concluiu/concluirá?

- 1) Ensino Médio comum.
- 2) Curso técnico integrado ao Ensino Médio (Industrial, Eletrônica, Química etc).
- 3) Curso para magistério (antigo Normal).
- 4) Educação de jovens e adultos (EJA/ENCCEJA).
- 5) Outro.

4

Em que turno você cursa/cursou o Ensino Médio?

- 1) Matutino (manhã).
- 2) Vespertino (tarde).
- 3) Diurno integral (manhã e tarde).
- 4) Noturno.
- 5) Outro turno.

5

Você cursa/cursou o Ensino Médio de modo:

- 1) Apenas presencial.
- 2) Majoritariamente presencial.
- 3) Metade presencial/metade *on-line*.
- 4) Predominantemente *on-line*.

6

Você frequenta/frequentou cursinho pré-vestibular?

- 1) Não.
- 2) Sim, intensivo de seis meses.
- 3) Sim, durante um ano.
- 4) Sim, já é o segundo ano em que frequento cursinho.
- 5) Sim, já frequento há mais de dois anos.
- 6) Sim, frequento nos fins de semana.
- 7) Sim, cursinho *on-line*.

7

Você exerce alguma atividade remunerada?

- 1) Não.
- 2) Sim, eventualmente.
- 3) Sim, regularmente, em tempo parcial.
- 4) Sim, regularmente, em tempo integral.

8

Você já iniciou ou está frequentando algum curso superior?

- 1) Não.
- 2) Sim, mas abandonei.
- 3) Sim, mas irei abandoná-lo se passar neste vestibular.
- 4) Sim, estou cursando e pretendo fazer os dois.
- 5) Sim, e já concluí.

9

Você acessa a internet usando celular?

- 1) Todos os dias.
- 2) Pelo menos uma vez por semana.
- 3) Pelo menos uma vez por mês.
- 4) Menos que uma vez por mês.
- 5) Não acesso.

10

Você acessa a internet usando *tablet*?

- 1) Todos os dias.
- 2) Pelo menos uma vez por semana.
- 3) Pelo menos uma vez por mês.
- 4) Menos que uma vez por mês.
- 5) Não acesso.

11

Você acessa a internet usando *notebook* ou computador de mesa?

- 1) Todos os dias.
- 2) Pelo menos uma vez por semana.
- 3) Pelo menos uma vez por mês.
- 4) Menos que uma vez por mês.
- 5) Não acesso.

12

Assinale a forma mais frequente de acesso à internet.

- 1) *Wifi* em casa.
- 2) Dados próprios.
- 3) *Wifi* de terceiros (escola, trabalho, centros públicos, comércio).
- 4) Não acesso a internet.

13

Qual é a renda mensal bruta da sua família, incluindo seu próprio rendimento? O valor do salário mínimo (SM) é R\$ 1.320,00.

- 1) Até 1 SM - até R\$ 1.320,00.
- 2) Acima de 1 SM até 2 SM - de R\$ 1.320,01 até R\$ 2.640,00.
- 3) Acima de 2 SM até 3 SM - de R\$ 2.640,01 até R\$ 3.960,00.
- 4) Acima de 3 SM até 5 SM - de R\$ 3.960,01 até R\$ 6.600,00.
- 5) Acima de 5 SM até 7 SM - de R\$ 6.600,01 até R\$ 9.240,00.
- 6) Acima de 7 SM até 10 SM - de R\$ 9.240,01 até R\$ 13.200,00.
- 7) Acima de 10 SM até 15 SM - de R\$ 13.200,01 até R\$ 19.800,00.
- 8) Acima de 15 SM até 20 SM - de R\$ 19.800,01 até R\$ 26.400,00.
- 9) Acima de 20 SM até 30 SM - de R\$ 26.400,01 até R\$ 39.600,00.
- 10) Acima de 30 SM até 50 SM - de R\$ 39.600,01 até R\$ 66.000,00.
- 11) Acima de 50 SM - superior a R\$ 66.000,00.

14

Quantas pessoas da família, incluindo você, vivem da renda indicada na pergunta anterior?

- 1) Uma.
- 2) Duas.
- 3) Três.
- 4) Quatro.
- 5) Cinco.
- 6) Seis ou mais.

15

Indique a situação do imóvel em que sua família ou você (no caso de independência da família) reside atualmente.

- 1) Próprio, quitado.
- 2) Cedido por instituição/empresa/parentes/conhecidos.
- 3) Próprio, com financiamento em curso.
- 4) Alugado.
- 5) Próprio, construído em terreno sem regularização.

16

Qual é o nível de instrução do primeiro responsável por você (mãe, pai ou outra pessoa)?

- 1) Não estudou.
- 2) Ensino Fundamental incompleto.
- 3) Ensino Fundamental completo.
- 4) Ensino Médio incompleto.
- 5) Ensino Médio completo.
- 6) Ensino Superior incompleto.
- 7) Ensino Superior completo.
- 8) Pós-graduação incompleta.
- 9) Pós-graduação completa.
- 10) Não sei.
- 11) Não possuo responsável.

■ 17

Qual é o nível de instrução do segundo responsável por você (mãe, pai ou outra pessoa)?

- 1) Não estudou.
- 2) Ensino Fundamental incompleto.
- 3) Ensino Fundamental completo.
- 4) Ensino Médio incompleto.
- 5) Ensino Médio completo.
- 6) Ensino Superior incompleto.
- 7) Ensino Superior completo.
- 8) Pós-graduação incompleta.
- 9) Pós-graduação completa.
- 10) Não sei.
- 11) Não possuo responsável.

■ 18

Qual é a situação atual do(a) principal responsável pela manutenção de sua casa?

- 1) Trabalha.
- 2) Desempregado(a).
- 3) Aposentado(a).
- 4) Pensionista.
- 5) Outros.

■ 19

A partir da apresentação de algumas ocupações divididas e ordenadas a seguir, indique o grupo que contempla a ocupação mais próxima do(a) principal responsável pelo domicílio (no caso de desempregado, indique a última ocupação).

- 1) Grupo 1: Lavrador, agricultor sem empregados, boia-fria, criador de animais (gado, porcos, galinhas, outros), apicultor, pescador, lenhador.
- 2) Grupo 2: Diarista, empregado doméstico, cuidador de idosos, babá, cozinheiro (em casas particulares), jardineiro, faxineiro de empresa e prédios, vigilante, porteiro, carteiro, *office-boy*, vendedor, caixa, atendente de loja, auxiliar administrativo, recepcionista, servente de pedreiro, repositor de mercadorias.
- 3) Grupo 3: Padeiro, cozinheiro de restaurantes, sapateiro, costureiro, joalheiro, torneiro mecânico, soldador, operário, trabalhador de mineração, pedreiro, pintor, eletricista, encanador, caminhoneiro, taxista.
- 4) Grupo 4: Professor (de ensino fundamental, médio, educação infantil, de idiomas, música, artes, etc), técnico (de enfermagem, de contabilidade, eletrônica, etc), militar de baixa patente (soldado, sargento, cabo), corretor de imóveis, supervisor, gerente, mestre de obras, pastor, microempresário (proprietário de empresa com menos de 10 empregados), pequeno comerciante, pequeno proprietário de terras, trabalhador autônomo ou por conta própria.
- 5) Grupo 5: Médico, engenheiro, dentista, psicólogo, economista, advogado, juiz, defensor, delegado, promotor, tenente, capitão, coronel, professor universitário, diretor de empresas públicas ou privadas, político, proprietário de empresas com mais de 10 empregados.
- 6) Não sei.

■ 20

Como pretende se manter durante seus estudos universitários?

- 1) Somente com recursos dos pais.
- 2) Trabalhando, mas contando, para o essencial, com os recursos da família.
- 3) Trabalhando para participar da divisão das despesas da família.
- 4) Por conta própria, com recursos oriundos de trabalho remunerado.
- 5) Com bolsa de estudos.
- 6) Com bolsa de estudos, trabalhando e contando, ainda, com o apoio da família.
- 7) Outros.

■ 21

Além do Vestibular FUVEST, você pretende se inscrever também em outro vestibular?

- 1) Sim, de universidades públicas, apenas.
- 2) Sim, pelo SiSU, apenas.
- 3) Sim, de universidades privadas, apenas.
- 4) Sim, de universidades públicas e pelo SiSU, apenas.
- 5) Sim, de universidades privadas e pelo SiSU, apenas.
- 6) Sim, de universidades públicas e privadas, apenas.
- 7) Sim, de universidades públicas, universidades privadas e pelo SiSU.
- 8) Não pretendo me inscrever em nenhum outro vestibular.

■ 22

Além do Vestibular FUVEST, você pretende disputar vagas na USP por outro mecanismo de ingresso?

- 1) Sim, ENEM-USP.
- 2) Sim, Provão Paulista.
- 3) Sim, ENEM-USP e Provão Paulista.
- 4) Não pretendo disputar vagas na USP por outro mecanismo de ingresso.

■ 23

Em caso positivo, pretende disputar vaga na mesma ou em outra carreira?

- 1) Na mesma carreira.
- 2) Em outra carreira.
- 3) Não se aplica.

■ 24

Quantos vestibulares você já prestou para a USP? (Com exceção de inscrições na carreira de treinamento)

- 1) Nenhum.
- 2) Um.
- 3) Dois.
- 4) Três.
- 5) Quatro ou mais.

■ 25

Em algum dos vestibulares que você já prestou pela FUVEST, chegou a ser convocado para matrícula?

- 1) Não.
- 2) Sim, mas não efetuei a matrícula.
- 3) Efetuei a matrícula, mas abandonei o curso.
- 4) Ainda estou fazendo o curso no qual me matriculei.
- 5) Já concluí o curso no qual me matriculei.
- 6) Nunca prestei vestibular pela FUVEST.

■ 26

Indique o ano mais recente em que participou do evento "Feira USP e as Profissões".

- 1) Não participei.
- 2) 2023.
- 3) 2022.
- 4) 2021.
- 5) 2020.
- 6) Outros anos.



Seu sonho de estudar na USP está mais perto do que você imagina.

Prepare-se lendo a nova coleção de Guias do Vestibular 2024 da FUVEST



[Guia de Inclusão](#)



[Guia de Carreiras](#)



[Guia de Jornada](#)

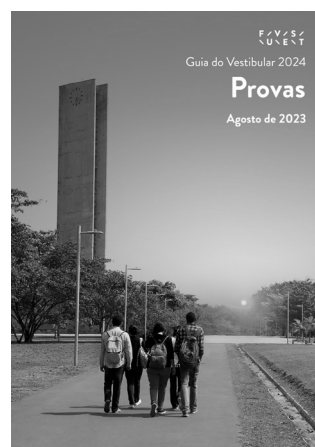

[Guia de Provas](#)



16 de Agosto de 2023

Guia de Provas: Programas e Classificação

O conteúdo das provas do Vestibular FUVEST não é um mistério. No Guia de Provas, você lerá o programa didático de todas as provas na sua Jornada FUVEST, da primeira à segunda fase, entenderá como funciona a avaliação e classificação das provas e as todas as informações necessárias para se preparar para as provas de competências específicas, caso sua carreira as requeiram.